

# Plan Digital EducamosCLM

## Plan Digital de Centro

Nombre del Centro

CEIP Virgen de la Sierra

---

Curso académico

2023/2024

---

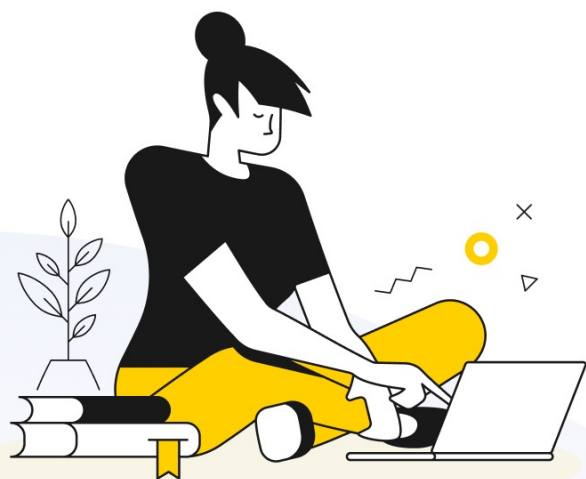

# Índice

1. Introducción

---

2. Estructura del Plan Digital de Centro

---

3. Diagnóstico

---

4. Plan de Actuación

---

5. Evaluación

---

## 1.- Introducción

El Plan Digital de Centro, en adelante PDC, recoge las acciones a desarrollar para mejorar la competencia digital del CEIP Virgen de la Sierra.

La orden de Orden 178/2022 de 14 de septiembre, de la Viceconsejería de Educación, por la que se regula la elaboración del plan digital de los centros educativos sostenidos con fondos públicos no universitarios, establece que:

1. El plan digital de centro es el instrumento que adecúa y facilita el uso de las tecnologías digitales para la mejora del proceso de enseñanza-aprendizaje, entendido desde el objetivo del desarrollo pleno e integral del alumnado, y de la propia gestión y organización del centro.
2. Recoge las actuaciones y tareas a desarrollar para mejorar la competencia digital del centro.
3. Este plan debe reflejarse en el Proyecto Educativo y en la Programación General Anual. Se adecuará a las características y condiciones del centro, así como a las circunstancias de su alumnado y por tanto será revisable periódicamente, adaptándose a las modificaciones de los demás documentos programáticos.
4. Tiene como referente el Marco Europeo para Organizaciones Educativas Digitalmente Competentes (DigCompOrg), desarrollado por el Centro Común de Investigación de la Comisión Europea.
5. Debe ser un documento compartido por toda la comunidad educativa que favorezca e impulse el uso de las tecnologías digitales en los procesos de enseñanza-aprendizaje, de gestión en el centro y de comunicación, dando coherencia y guía a su uso.
6. Tiene un enfoque coordinador de los recursos pedagógicos digitales disponibles para aumentar el aprovechamiento de sus posibilidades.

7. Es un documento público que deberá estar a disposición de todos los sectores de la comunidad educativa para su revisión y adecuación periódica.
8. El plan digital de centro contribuye a la mejora de la competencia digital docente, de acuerdo al Marco de Referencia de Competencia Digital Docente, regulada por la Resolución de 4 de mayo de 2022, de la Dirección General de Evaluación y Cooperación Territorial BOE 16 de mayo de 2022 ya que promueve e incentiva:
  - a. La aplicación de políticas de uso aceptable de las herramientas de comunicación organizativa establecidas por la consejería o los titulares del centro.
  - b. La aplicación de protocolos establecidos por la consejería o por los titulares del centro para llevar a cabo las tareas administrativas ligadas a las funciones docentes, para participar en los órganos colegiados de gobierno y de coordinación docente, con los servicios institucionales externos y para importar/exportar, almacenar, tratar, visualizar e interpretar los datos relacionados con la evaluación del proceso de enseñanza y aprendizaje.
  - c. La colaboración del equipo docente en la implementación de las medidas adoptadas por la administración educativa y por el centro para compensar la brecha digital, promover la inclusión educativa de todo el alumnado y garantizar la accesibilidad en el uso de las tecnologías digitales.
  - d. La puesta en marcha de actuaciones dirigidas a que el alumnado desarrolle los conocimientos, hábitos y valores para hacer un uso seguro, responsable, crítico, saludable y sostenible de las tecnologías digitales.
  - e. La integración de forma selectiva los recursos digitales disponibles en el centro en la programación didáctica siguiendo el modelo pedagógico recogido en el proyecto educativo.

El PDC tiene los siguientes objetivos:

- a. Servir de referencia para la planificación de la estrategia digital de una organización educativa.
- b. Evaluar la competencia digital del centro tomando como referencia los distintos elementos clave que recoge el Marco Europeo para Organizaciones Educativas Digitalmente Competentes, para diseñar y emprender un proceso de transformación en el centro.
- c. Transformar el centro educativo en una organización digitalmente competente que aprende de manera autónoma y continua.
- d. Promover el desarrollo de una cultura digital que fomente el uso creativo, crítico y seguro de las tecnologías de la información.
- e. Fomentar el cambio metodológico, tanto en el uso de los medios tecnológicos como en la práctica docente.
- f. Definir el uso de las tecnologías digitales para mejorar los procesos de enseñanza-aprendizaje.
- g. Facilitar la adquisición de competencias digitales por parte de docentes, personal no docente, alumnado y familias.
- h. Establecer un sistema para la gestión, uso y conservación de los recursos tecnológicos con los que cuente el centro.
- i. Reducir la brecha digital del alumnado en situación de vulnerabilidad.
- j. Fomentar la utilización de las tecnologías digitales de manera igualitaria para disminuir la brecha digital de género.
- k. Facilitar la coordinación y comunicación entre los diferentes sectores de la comunidad educativa del centro.
- l. Difundir y ampliar las experiencias, planes, proyectos y programas que se desarrollan en el centro.

## 2.- Estructura del Plan Digital de Centro

El Plan Digital de Centro se compone de:

- Informe de diagnóstico de competencia digital del centro.
- Plan de actuación. Consistirá en la descripción detallada de las actuaciones a implementar, durante cada curso escolar, de acuerdo a los siguientes ámbitos y objetivos generales:

Ámbitos	Objetivos generales por ámbito
Espacios de aprendizajes virtuales	<ul style="list-style-type: none"> <li>• Utilizar espacios de aprendizaje virtuales para mejorar los procesos de enseñanza-aprendizaje.</li> </ul>
Espacios de aprendizajes físicos	<ul style="list-style-type: none"> <li>• Organizar espacios de aprendizaje físicos para aprovechar y optimizar el uso de tecnologías digitales para el aprendizaje.</li> </ul>

Herramientas de gestión	<ul style="list-style-type: none"><li>• Promover el uso de las herramientas de gestión que ofrece la Consejería de Educación, Cultura y deporte, sobre todo en los ámbitos de organización, información y comunicación, garantizando el cumplimiento de la LOPDGDD (Ley Orgánica de Protección de Datos personales y Garantía de Derechos Digitales).</li></ul>	
-------------------------	---	--

	<ul style="list-style-type: none"><li>• Difundir experiencias y prácticas educativas</li></ul>
--	--

<p>Difusión e intercambio de experiencias y prácticas</p>	<p>en el centro a través de espacios digitales (web del centro, redes sociales, newsletters, blogs, etc.).</p> <ul style="list-style-type: none"> <li>• Facilitar la participación y colaboración del profesorado en el intercambio de experiencias relacionadas con la transformación digital del centro.</li> </ul>	
<p>Competencia Digital del docente</p>	<ul style="list-style-type: none"> <li>• Impulsar la mejora de la competencia digital del profesorado del centro.</li> </ul>	
	<ul style="list-style-type: none"> <li>• Garantizar el desarrollo de la competencia digital del</li> </ul>	



Competencia Digital del alumnado	<p>alumnado tomando como referencia el perfil de salida del alumnado en cuanto a la competencia digital establecido en la LOMLOE.</p>	
Uso responsable	<ul style="list-style-type: none"> <li>Promover un uso responsable de dispositivos tecnológicos entre el profesorado y el alumnado.</li> </ul>	

	<ul style="list-style-type: none"> <li>Conocer la cantidad de tecnologías digitales para</li> </ul>
--	---

el aprendizaje que dispone el centro para dar soporte al aprendizaje en todo momento y lugar.

- Organizar un procedimiento de cesión de dispositivos tecnológicos y acceso a Internet para el alumnado del centro, prestando especial atención al alumnado en situación de vulnerabilidad

Brecha digital y

gestión de  
dispositivos

la  
accesibilidad  
al aprendizaje.

- Regular el uso de dispositivos tecnológicos por parte del alumnado en situaciones de aprendizaje, especialmente aquellos centros que apuestan por un modelo Bring Your

		<p>(BYOD) (Traiga su propio dispositivo).</p>
<p>Proyectos de innovación e investigación</p>	<ul style="list-style-type: none"> <li>• Estimular la participación del profesorado en proyectos de innovación o investigación digitales.</li> </ul>	

	<ul style="list-style-type: none"> <li>• Impulsar el uso de metodologías activas apoyadas en el uso de la tecnología para mejorar los procesos de enseñanza y</li> </ul>
--	--

Metodología	<p>aprendizaje.</p> <ul style="list-style-type: none"><li>• Proporcionar oportunidades de aprendizaje y metodologías, apoyadas en la tecnología, que sean inclusivas y eficaces para todo el alumnado, teniendo en cuenta la diversidad del aula y proporcionando al alumnado la oportunidad de acceder y participar.</li></ul>	
-------------	---	--



	<p>Recursos didácticos digitales</p>	
<p>Evaluación</p>	<ul style="list-style-type: none"><li>• Promover el uso de tecnologías digitales para mejorar los procesos de evaluación.</li></ul>	

### 3.- Diagnóstico

El diagnóstico se ha realizado a través de dos cuestionarios:

- Cuestionario de competencia digital del centro, cuyo referente es el Marco Europeo de Organizaciones Digitalmente Competentes (DigCompOrg). Este cuestionario contiene preguntas que han permitido analizar los ámbitos citados anteriormente. La persona coordinadora de la transformación digital y de la formación ha sido la responsable de realizar este cuestionario.
- Cuestionario de competencia digital docente. Toma como referencia el Marco de Referencia de Competencia Digital Docente vigente. Este cuestionario contiene preguntas que permiten conocer la percepción del profesorado del nivel de competencia digital docente de cada una de las siguientes áreas: compromiso profesional, contenidos digitales, enseñanza y aprendizaje, evaluación y retroalimentación, empoderamiento del alumnado y desarrollo de la competencia digital del alumnado.

A continuación, se muestra un informe con los resultados obtenidos de las respuestas de ambos cuestionarios.

#### Valoración general del centro

El análisis realizado a través de los cuestionarios de valoración de la competencia digital del centro y de autopercepción de la competencia digital docente, permite medir el resultado obtenido en los 12 ámbitos, pudiendo observar la situación del centro en general, resaltando sus fortalezas y ámbitos que tienen margen de mejora.

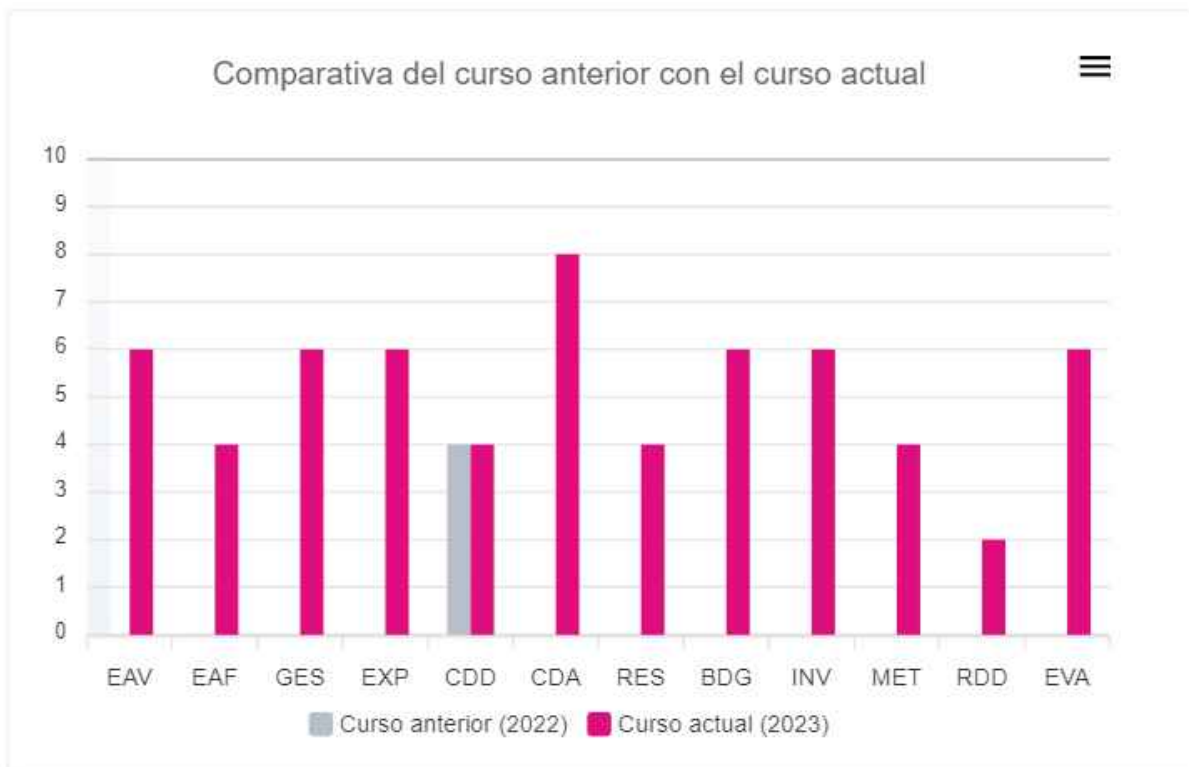

EAV: Espacios de aprendizajes virtuales

EAF: Espacios de aprendizaje físicos

GES: Herramientas de gestión

EXP: Difusión e intercambio de experiencias y prácticas

CDD: Competencia Digital del Docente

CDA: Competencia Digital del Alumnado

RES: Uso responsable

BGD: Brecha digital y gestión de dispositivos

INV: Proyectos de innovación e investigación

MET: Metodología

RDD: Recursos

didácticos digitales

EVA: Evaluación



## Ámbito 1: Espacios de aprendizajes virtuales (EAV)

### Descripción

Utilizar espacios de aprendizaje virtuales para mejorar los procesos de enseñanza-aprendizaje.

### Aspecto evaluado

1. Fomento y uso de entornos virtuales de aprendizaje.

### Respuesta

Desde el centro se recomienda y fomenta el uso del entorno de aprendizaje de EducamosCLM, Google Classroom (centros Carmenta) o propio del centro, solo entre el profesorado. Además, hay un acuerdo general para usar el mismo entorno de aprendizaje.

### Puntuación y comparativa del curso anterior con el curso actual

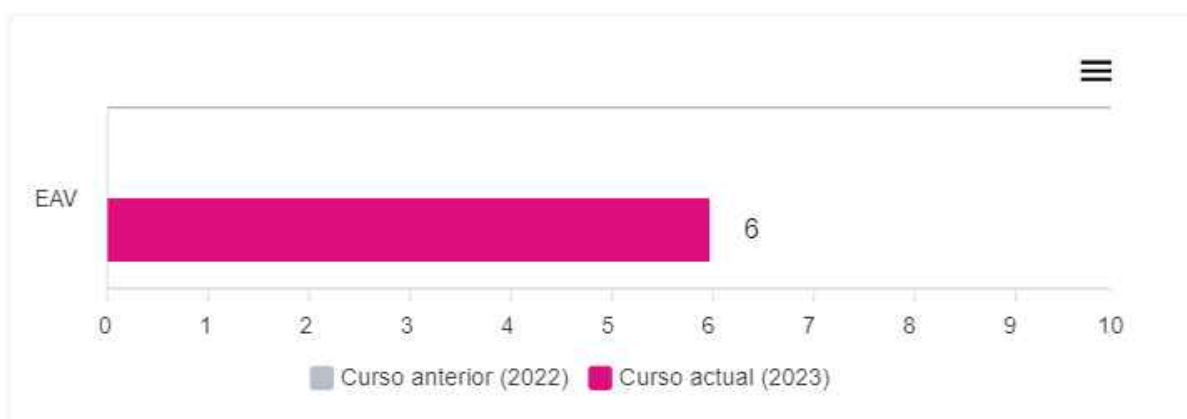

### Observaciones

Sería conveniente no solo recomendar sino también fomentar el uso de los entornos de aprendizaje a través de la creación de seminarios o grupos de trabajo en los que se intercambien experiencias sobre buen uso de estos entornos. Es importante que haya un acuerdo generalizado a la hora de optar por un entorno de aprendizaje.

## Ámbito 2: Espacios de aprendizajes físicos (EAF)

### Descripción

Organizar espacios de aprendizaje físicos para aprovechar y optimizar el uso de tecnologías digitales para el aprendizaje.

### Aspecto evaluado

2. Uso y aprovechamiento otros espacios de aprendizaje físicos (además de las aulas): zonas de uso común como patios, pasillos, bibliotecas..., dotados de recursos digitales y mobiliario adecuado, optimizando su uso para el desarrollo de diferentes actividades: explorar, indagar, imaginar, crear, colaborar, debatir...

### Respuesta

En nuestro centro se han habilitado menos de la mitad de las zonas de uso común.

### Puntuación y comparativa del curso anterior con el curso actual

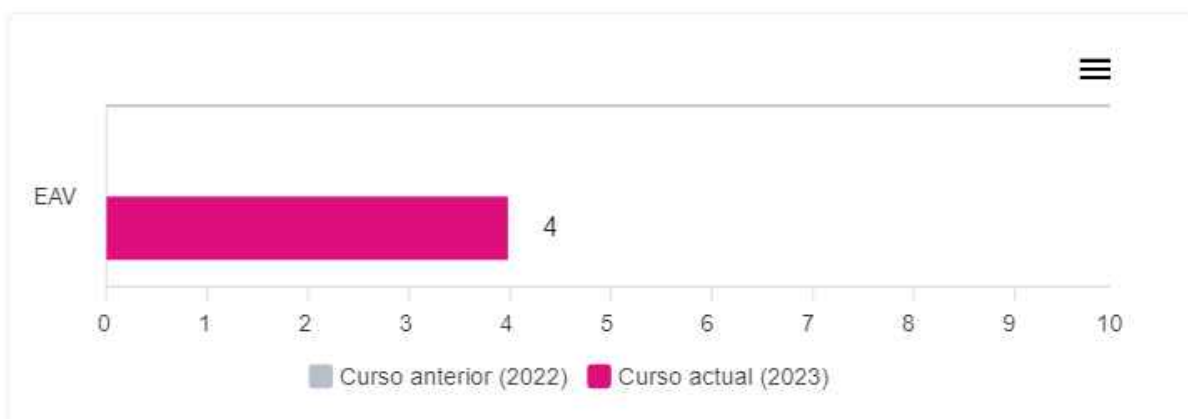

### Observaciones

Sería conveniente que se empezara a buscar espacios que se puedan utilizar para el aprendizaje gracias a las tecnologías digitales.

### Ámbito 3: Herramientas de gestión (GES)

#### Descripción

Promover el uso de las herramientas de gestión que ofrece la Consejería de Educación, Cultura y deporte, sobre todo en los Ámbitos de organización, información y comunicación, garantizando el cumplimiento de la LOPDGDD (Ley Orgánica de Protección de Datos personales y Garantía de Derechos Digitales).

#### Aspecto evaluado

3. Uso de las herramientas de gestión y colaboración de EducamosCLM o las determinadas por el centro (Seguimiento Educativo, Microsoft Teams, correo corporativo, etc.) para el trabajo (calificaciones, faltas de asistencia...) y coordinación entre el profesorado, así como la comunicación con el alumnado y las familias.

#### Respuesta

Desde el centro se recomienda, se fomenta y se promueve el uso de estas herramientas pero no existen protocolos de uso, compartidos entre el profesorado, para sacar el máximo rendimiento a estas herramientas.

### Puntuación y comparativa del curso anterior con el curso actual

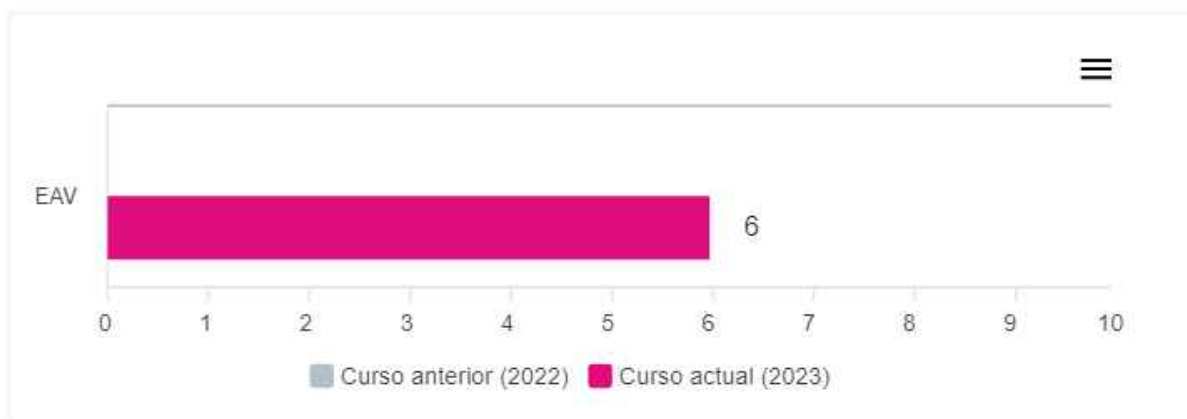

### Observaciones

Es conveniente que, además de recomendar, se fomente y se marque un uso claro de las herramientas de gestión y colaboración.

## Ámbito 4: Difusión e intercambio de experiencias y prácticas (EXP)

### Descripción

Difundir experiencias y prácticas educativas desarrolladas en el centro a través de espacios digitales (web del centro, redes sociales, newsletters, blogs, etc.).

Facilitar la participación y colaboración del profesorado en el intercambio de experiencias relacionadas con la transformación digital del centro.

### Aspecto evaluado

4. Difusión y visibilidad de experiencias y prácticas educativas desarrolladas a través de espacios digitales (web del centro, redes sociales, newsletters, blogs, etc..)

5. Participación y colaboración del profesorado en el intercambio de experiencias relacionadas con la transformación digital del centro.

## Respuesta

El centro cuenta con diferentes espacios digitales en los que colabora el profesorado manteniéndolos actualizados para dar visibilidad a las experiencias y prácticas del centro.

El centro informa al profesorado sobre el intercambio de experiencias entre el profesorado del mismo centro.

## Puntuación y comparativa del curso anterior con el curso actual

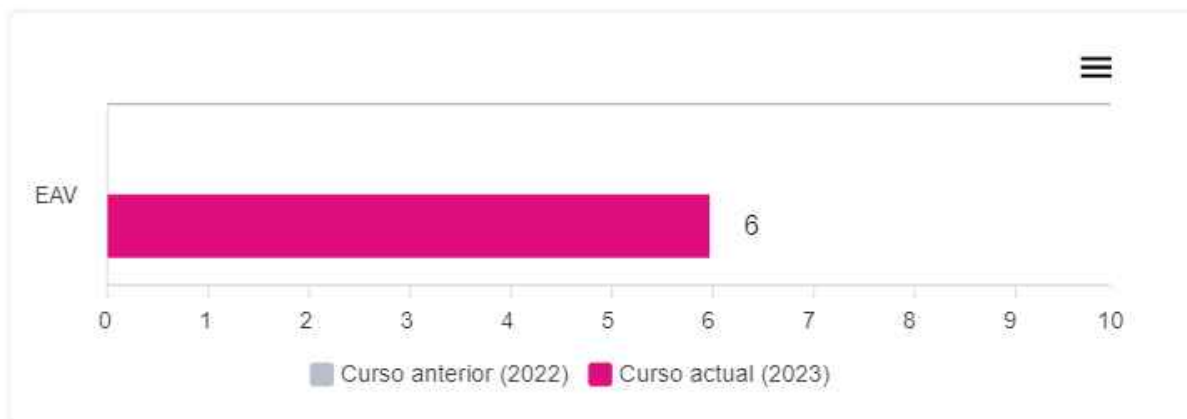

## Observaciones

Además de utilizar página web y alguna red social, se puede fomentar la creación de blogs educativos por parte del profesorado.

Es el momento de ofrecer al profesorado algún espacio digital de centro para facilitar el intercambio de experiencias.

## Ámbito 5: Competencia Digital Docente (CDD)

### **Descripción**

El desarrollo de la CDD es un aspecto fundamental para conseguir la adquisición de destrezas digitales que faciliten la práctica docente y mejoren el proceso de enseñanza-aprendizaje. El desarrollo de la CDD repercutirá directamente en el alumnado y en la comunidad educativa.

Resultados globales del profesorado [diagramas pastel global y por área competencial con tabla]

### Docentes por nivel de aptitud

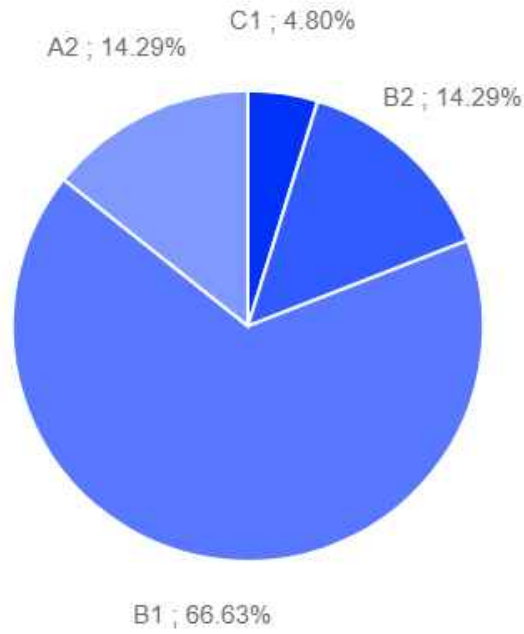

#### 1. Compromiso profesional

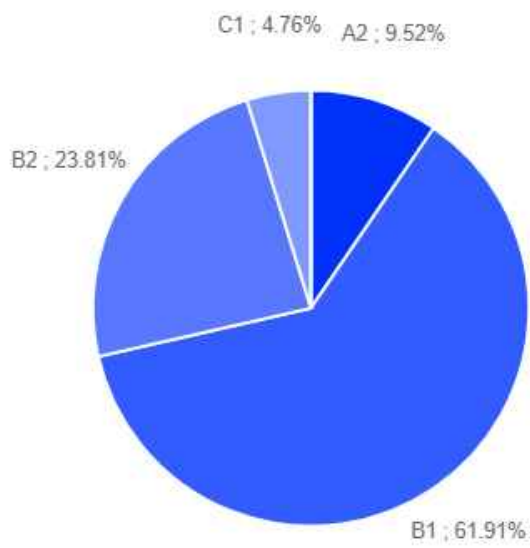

#### 2. Contenidos digitales

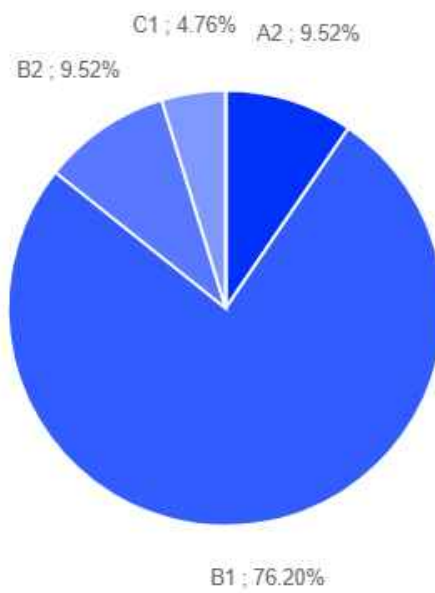

### 3. Enseñanza y aprendizaje

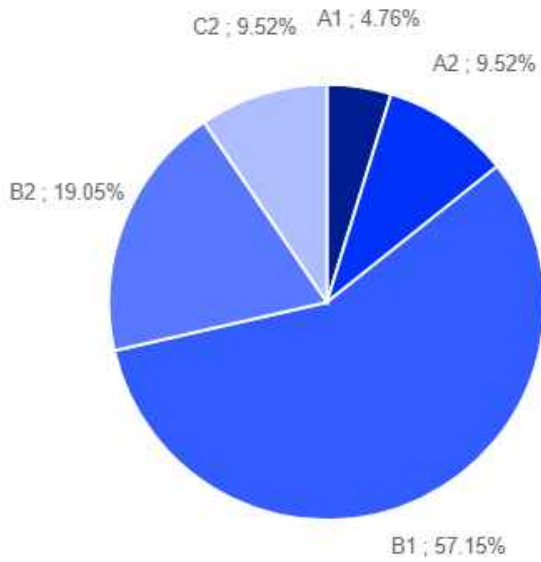

### 4. Evaluación y retroalimentación

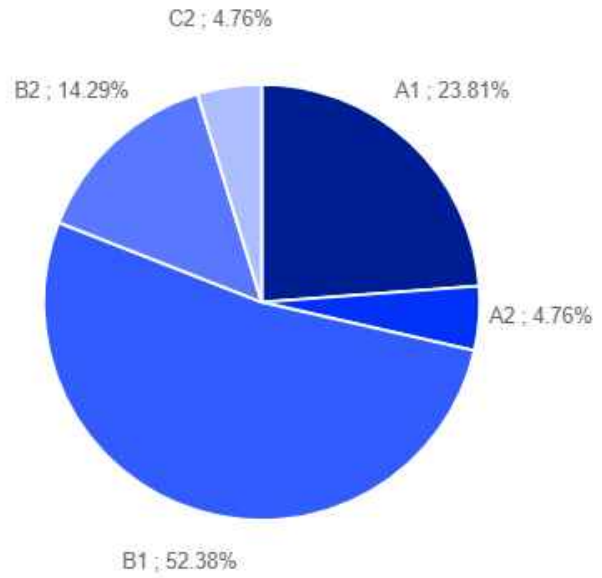

### 5. Empoderamiento del alumno

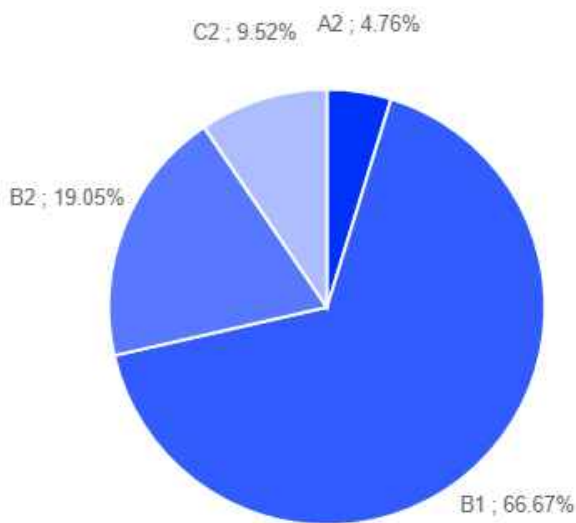

### 6. Competencia digital del alumnado

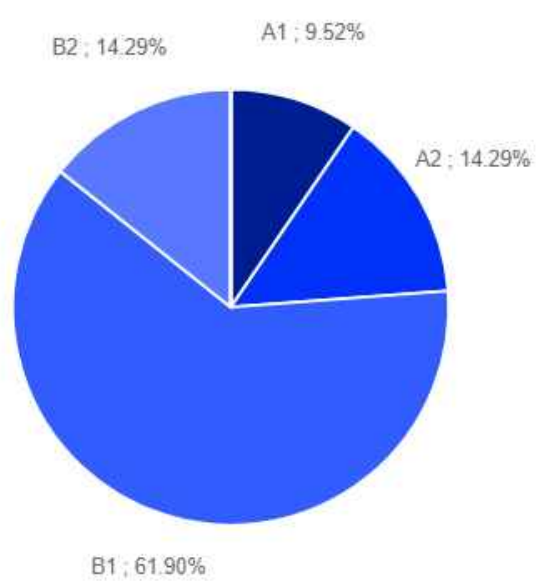



Si algún gráfico circular no aparece, significa que no se han registrado datos para este apartado.

Docentes	A1	A2	B1	B2	C1	C2
1. Compromiso profesional	0	2	13	5	1	0
2. Contenidos digitales	0	2	16	2	1	0
3. Enseñanza y aprendizaje	1	2	12	4	0	2
4. Evaluación y retroalimentación	5	1	11	3	0	1
5. Empoderamiento del alumnado	0	1	14	4	0	2
6. Desarrollo de la competencia digital del alumnado	2	3	13	3	0	0

## Ámbito 6: Competencia Digital del alumnado (CDA)

### Descripción

Garantizar el desarrollo de la competencia digital del alumnado tomando como referencia el perfil de salida del alumnado en cuanto a la competencia digital establecido en la LOMLOE.

### Aspecto evaluado

6. Fomento del desarrollo de la competencia digital del alumnado (actuar de manera segura y responsable en Internet, crear contenidos digitales, desarrollar habilidades digitales para diferentes materias...), atendiendo al perfil de salida que marca la LOMLOE.

### Respuesta

Con frecuencia se llevan a cabo en el centro diferentes actividades complementarias como talleres o jornadas gracias a las cuales se fomenta el desarrollo de la competencia digital del alumnado. Además, aunque no queda reflejado en las programaciones didácticas, el profesorado lleva a cabo actividades en el aula para desarrollar la competencia digital del alumnado.

### Puntuación y comparativa del curso anterior con el curso actual

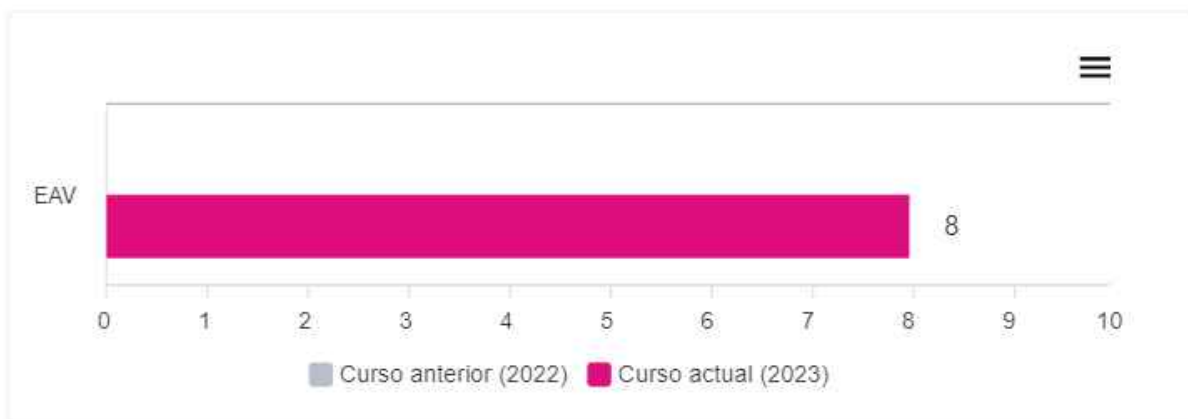

## Observaciones

Sería conveniente programar, de forma frecuente, diferentes actividades a nivel de centro que permitan a toda la comunidad educativa conocer la importancia que tienen las tecnologías digitales en el aprendizaje del alumnado.

## Ámbito 7: Uso responsable (RES)

### Descripción

Promover un uso responsable de dispositivos tecnológicos entre el profesorado y el alumnado.

### Aspecto evaluado

- 7. Uso responsable de los dispositivos digitales entre el profesorado.
- 8. Uso responsable de los dispositivos digitales entre el alumnado.

### Respuesta

Se informa al profesorado de manera oral (claustrós) sobre el uso responsable de los dispositivos digitales.

Se informa al alumnado sobre el uso responsable de dispositivos digitales.

### Puntuación y comparativa del curso anterior con el curso actual

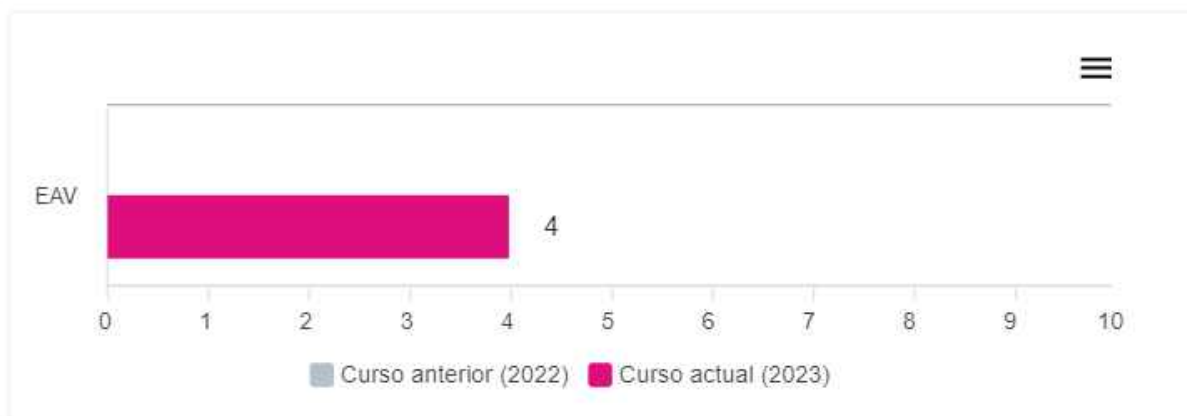

### Observaciones

Sería conveniente recoger consejos de buenas prácticas y uso responsable de los dispositivos digitales en un documento de centro.

Sería conveniente informar al alumnado sobre el uso responsable de dispositivos tecnológicos.

## Ámbito 8: Brecha digital y gestión de dispositivos (BDG)

### Descripción

Conocer la cantidad de tecnologías digitales para el aprendizaje que dispone el centro para dar soporte al aprendizaje en todo momento y lugar.

Regular el uso de dispositivos tecnológicos por parte del alumnado en situaciones de aprendizaje, especialmente aquellos centros que apuestan por un modelo Bring Your Own Device (BYOD) (Traiga su propio dispositivo).

Organizar un procedimiento de cesión de dispositivos tecnológicos y acceso a Internet para el alumnado del centro, prestando especial atención al alumnado en situación de vulnerabilidad para facilitar la accesibilidad al aprendizaje.

### **Aspecto evaluado**

9. Gestión de dispositivos digitales, préstamo de medios propios y regulación de BYOD (traiga su propio dispositivo), así como el acceso a Internet para paliar la brecha digital del alumnado.

10. Medidas específicas en el centro para la detección de las necesidades sobre tecnologías asistenciales para el alumnado con necesidades educativas especiales.

11. Dispositivos digitales con acceso a Internet a disposición tanto del profesorado como del alumnado.

### **Respuesta**

El centro carece de un protocolo para prestar dispositivos, pero atiende las necesidades en función de los medios disponibles propios y del alumnado (BYOD).

El centro carece de un protocolo para detectar las tecnologías asistenciales necesarias para dar respuesta al alumnado, pero se intentan atender en la medida de lo posible.

El centro tiene inventariados todos los recursos tecnológicos que dispone y los aprovecha para ponerlos a disposición, en todo momento, del profesorado y del alumnado para mejorar los procesos de enseñanza-aprendizaje.

### **Puntuación y comparativa del curso anterior con el curso actual**

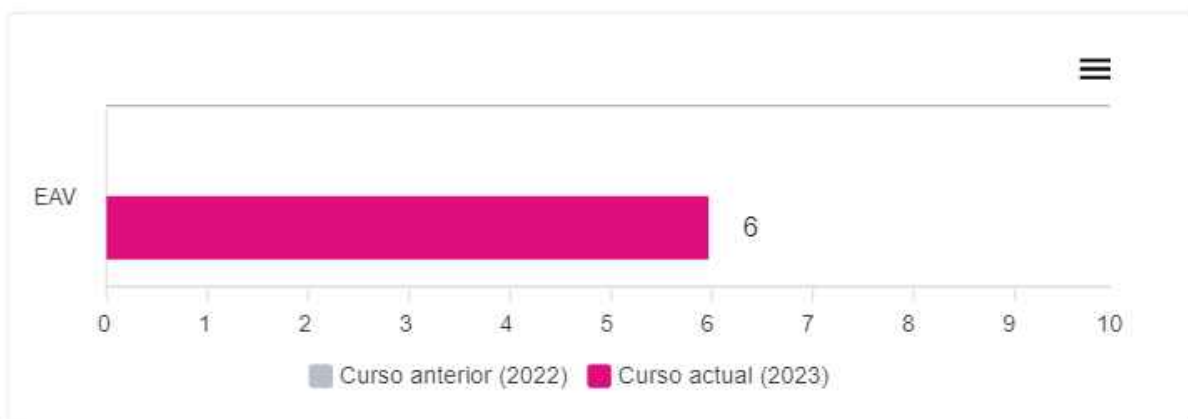

## Observaciones

Sería conveniente aprovechar los medios disponibles para paliar la brecha digital del alumnado.

Sería conveniente detectar las necesidades de tecnología asistencial en el alumnado del centro para atajar situaciones de desventaja en el aprendizaje.

Sería recomendable que se conociese cuántos dispositivos hay en el centro de manera que se pueda aumentar su disponibilidad y aprovechamiento.

## Ámbito 9: Proyectos de innovación e investigación (INV)

### Descripción

Estimular la participación del profesorado en proyectos de innovación o investigación digitales.

### Aspecto evaluado

12. Impulso de la participación del profesorado en proyectos de innovación o investigación digitales.

A veces, el centro anima al profesorado a participar en determinados proyectos de innovación o investigación digitales.

### Puntuación y comparativa del curso anterior con el curso actual

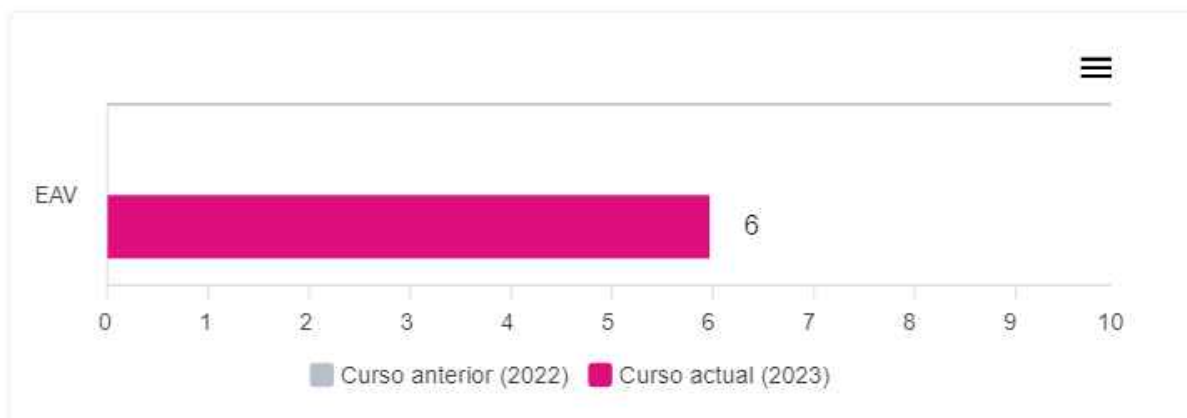

### Observaciones

Queda todavía camino por recorrer. Se puede avanzar en este aspecto animando al profesorado a participar en iniciativas o proyectos relacionados con la innovación o investigación digital.

## Ámbito 10: Metodología (MET)

### Descripción

Impulsar el uso de metodologías activas apoyadas en el uso de la tecnología para mejorar los procesos de enseñanza y aprendizaje.

Proporcionar oportunidades de aprendizaje y metodologías, apoyadas en la tecnología, que sean inclusivas y eficaces para todo el alumnado, teniendo en cuenta la diversidad del aula y proporcionando al alumnado la oportunidad de acceder y participar.

## Aspecto evaluado

13. Cambio metodológico en el centro que conduzca a aprendizajes activos promoviendo actuaciones planificadas (docencia compartida, trabajo cooperativo del profesorado, formación específica y mentorización entre iguales), a través de tecnologías digitales.

14. Necesidades de formación del profesorado en lo relativo a la enseñanza con tecnologías digitales.

15. Fomento de la participación del profesorado y del alumnado en proyectos interdisciplinares utilizando tecnologías digitales.

## Respuesta

El centro informa de la formación específica existente en metodologías activas a través de las tecnologías digitales para que su profesorado se actualice.

A comienzo de curso se detectan las necesidades de formación de cada docente y se ofrecen acciones formativas asociadas, garantizando su aplicabilidad en el aula.

Se deja a la iniciativa personal del profesorado la participación en estos proyectos interdisciplinares sin variar el funcionamiento del centro.

## Puntuación y comparativa del curso anterior con el curso actual

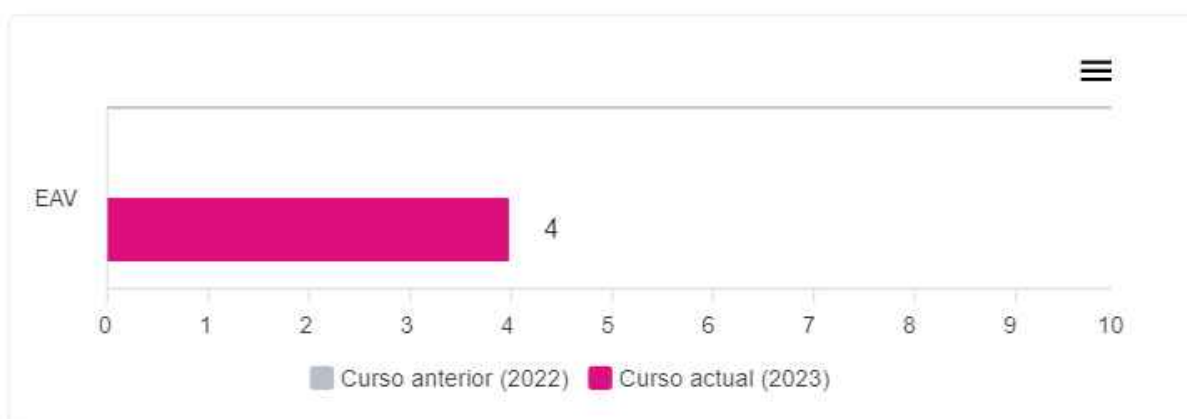



## Observaciones

Sería interesante que se reflexione sobre cómo la formación específica en metodologías activas apoyadas en los medios digitales puede ayudar a transformar las prácticas educativas en el centro.

Se podría gestionar la información de los cursos en base a los intereses detectados en el claustro.

Sería conveniente alentar la participación del profesorado en proyectos interdisciplinares.

## Ámbito 11: Recursos didácticos digitales (RDD)

### Descripción

Apoyar la creación y compartición de Recursos Educativos Abiertos y accesibles siguiendo las pautas del Diseño Universal de Aprendizaje y de los principios de educación inclusiva.

Promover el uso de Recursos Educativos Abiertos respetando los derechos de propiedad intelectual y copyright

### Aspecto evaluado

16. Creación, compartición y uso de Recursos Educativos Abiertos accesibles e inclusivos.

### Respuesta

Desde el centro no se promueve el uso de Recursos Educativos Abiertos.

### Puntuación y comparativa del curso anterior con el curso actual

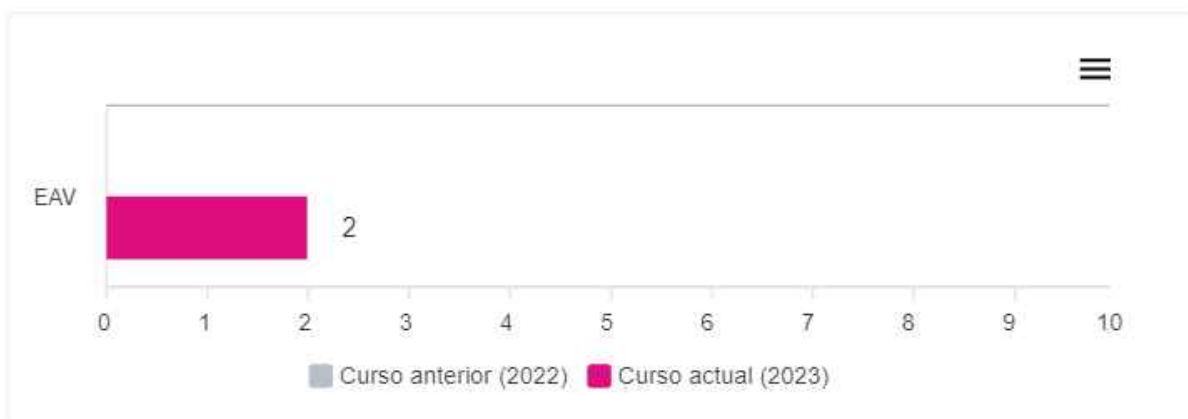

## Observaciones

Sería aconsejable que se informase al profesorado del centro sobre la existencia de Recursos Educativos Abiertos y las ventajas que tienen.

## Ámbito 12: Evaluación (EVA)

### Descripción

Promover el uso de tecnologías digitales para mejorar los procesos de evaluación.

### Aspecto evaluado

17. Uso de herramientas digitales para la evaluación del alumnado.

### Respuesta

El centro está en proceso de desarrollar una estrategia común para el uso de herramientas digitales en la evaluación y seguimiento del alumnado.

### Puntuación y comparativa del curso anterior con el curso actual

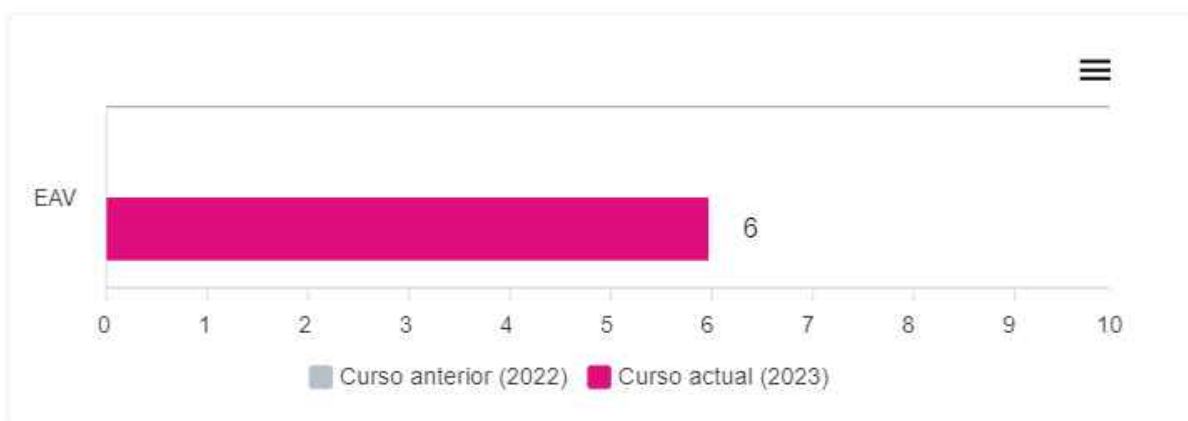

## Observaciones

En el centro se valora la relevancia de las herramientas digitales para favorecer los procesos de evaluación. Se puede continuar avanzando en este aspecto diseñando una estrategia de centro.

## 4.- Plan de actuación

El plan de actuación define las actuaciones a implementar, durante cada curso escolar, de acuerdo a los ámbitos seleccionados, según los resultados obtenidos en el diagnóstico y el contexto del centro.

Una vez seleccionados los ámbitos a trabajar, se han definido una serie de objetivos específicos por ámbito. Estos objetivos reúnen las siguientes características:

- **Específicos**, es decir, deben ser lo más concretos posibles. La lectura del objetivo por parte de cualquier miembro del claustro debe permitir comprender exactamente qué se pretende hacer y cómo.
- **Medibles**. Deben responder a metas cuantificables. Si el objetivo no es medible no podremos saber cuándo lo hemos conseguido.
- **Alcanzables**, es decir, pueden y deben ser ambiciosos, pero posibles.
  - **Realistas**. Debemos plantearnos objetivos que estén dentro de nuestras posibilidades (tanto por recursos disponibles como por la motivación para lograrlos)
  - **Definidos en el tiempo**. Esto nos facilitará identificar las distintas etapas e hitos que nos permitirán alcanzarlos.

Según los resultados obtenidos en el diagnóstico y del contexto del centro, a continuación, se definen los objetivos y actuaciones específicas para desarrollar los ámbitos seleccionados.

### Ámbito 1: Espacios de aprendizajes virtuales (EAV)

<b>Objetivo(s) general(es):</b>	<ul style="list-style-type: none"> <li>Utilizar espacios de aprendizaje virtuales para mejorar los procesos de enseñanza-aprendizaje.</li> </ul>
<b>Punto de partida (respuesta/s del cuestionario de competencia digital de centro):</b>	<ul style="list-style-type: none"> <li>Desde el centro se recomienda y fomenta el uso del entorno de aprendizaje de EducamosCLM, Google Classroom (centros Carmenta) o propio del centro, solo entre el profesorado. Además, hay un acuerdo general para usar el mismo entorno de aprendizaje.</li> </ul>

### Ámbito 2: Espacios de aprendizajes físicos (EAF)

<b>Objetivo(s) general(es):</b>	<ul style="list-style-type: none"> <li>Organizar espacios de aprendizaje físicos para aprovechar y optimizar el uso de tecnologías digitales para el aprendizaje.</li> </ul>
<b>Punto de partida (respuesta/s del cuestionario de competencia digital de centro):</b>	<ul style="list-style-type: none"> <li>En nuestro centro se han habilitado menos de la mitad de las zonas de uso común.</li> </ul>
<b>Objetivo específico 2:</b>	<p>Crear espacios físicos en nuestro centro que permitan aprovechar y optimizar el buen uso de tecnologías digitales para el aprendizaje y la participación.</p>
<b>Nombre de la actuación:</b>	<p>Actuación 2 - Instalación de puntos de búsqueda y consulta en el centro</p>

<b>Descripción:</b>	Instalación de tabletas, portátiles... en los distintos lugares que se consideren necesarios en el centro.
---------------------	--

	<b>Responsable:</b>	Equipo directivo y coordinador de formación y transformación digital
<b>Recursos:</b>	Actuación 2 - Instalación de puntos de búsqueda y consulta en el centro	
<b>Fecha de inicio:</b>	9/1/23	
<b>Fecha de fin:</b>	6/30/24	
<b>Indicadores de logro del objetivo específico:</b>	Se han instalado tres puntos de búsqueda y consulta en el centro.	
<b>Instrumento(s) para evaluar los indicadores:</b>	Lista de control con las actuaciones a llevar a cabo y revisión de las mismas.	
<b>Nombre de la actuación:</b>	Actuación 1 - Estudio previo	
<b>Descripción:</b>	Estudio y valoración de los espacios que se pueden habilitar en nuestro centro para la creación de puntos de internet y conexión a la red.	

<b>Responsable:</b>	Equipo directivo y coordinador de formación y transformación digital
<b>Recursos:</b>	Actuación 1 - Estudio previo
<b>Fecha de inicio:</b>	9/1/23
<b>Fecha de fin:</b>	6/30/24
<b>Indicadores de logro del objetivo específico:</b>	Se ha reunido el Coordinador de formación con el equipo directivo para el estudio previo. Se ha determinado el número de puntos a establecer en el centro. Se ha tenido en cuenta la idoneidad a la hora de situarlos (conectividad, accesibilidad...)
<b>Instrumento(s) para evaluar los indicadores:</b>	Lista de control con las actuaciones a llevar a cabo y revisión de las mismas.
<b>Nombre de la actuación:</b>	Actuación 3 - Informe a claustro, alumnado y familias de los diferentes puntos de información y búsqueda situados en el centro.
<b>Descripción:</b>	Comunicación por medio de EducamosCLM y Teams de los puntos instalados en el centro para búsqueda de información y consulta.

<b>Responsable:</b>	Equipo directivo y coordinador de formación y transformación digital
<b>Recursos:</b>	Actuación 3 - Informe a claustro, alumnado y familias de los diferentes puntos de información y búsqueda situados en el centro.
<b>Fecha de inicio:</b>	9/1/23
<b>Fecha de fin:</b>	6/30/24
<b>Indicadores de logro del objetivo específico:</b>	Se ha informado al Claustro de los puntos de acceso establecidos. Se ha informado a las familias por EducamosCLM. Los tutores han visitado los diferentes puntos de acceso con su grupo de alumnos. Se han elaborado carteles sobre las normas de uso para cada punto de acceso.
<b>Instrumento(s) para evaluar los indicadores:</b>	Acta de claustro. Infografía. Lista de control con las actuaciones a llevar a cabo y revisión de las mismas.

### Ámbito 3: Herramientas de gestión (GES)



	<p><b>Objetivo(s) general(es):</b></p>	<ul style="list-style-type: none"> <li>• Promover uso de herramientas de gestión que ofrece Consejería Educación, Cultura deporte, sobre todo en los Ámbitos de organización información comunicación garantizando el cumplimiento de LOPDGDD (Ley Orgánica de Protección de Datos personales Garantía Derechos Digitales).</li> </ul>
<p><b>Punto de partida (respuesta/s del cuestionario de competencia digital de centro):</b></p>	<ul style="list-style-type: none"> <li>• Desde el centro se recomienda, se fomenta y se promueve el uso de estas herramientas pero no existen protocolos de uso, compartidos entre el profesorado, para sacar el máximo rendimiento a</li> </ul>	

	estas herramientas.	
--	---------------------	--

<b>Objetivo específico 3:</b>	
Continuar con el uso de herramientas de gestión de la plataforma Educamos CLM (Secretaría Virtual, Seguimiento Educativo y Gestión educativa) para compartir información y mejorar la comunicación y participación entre los diferentes miembros de la comunidad educativa.	
<b>Nombre de la actuación:</b>	Actuación 1 - Formar al profesorado y familias en el uso de EducamosCLM.
<b>Descripción:</b>	Realizar talleres de formación con el profesorado y las familias sobre la utilización de la aplicación EducamosCLM
<b>Responsable:</b>	Equipo Directivo y Coordinador de formación y transformación digital
<b>Recursos:</b>	Actuación 1 - Formar al profesorado y familias en el uso de EducamosCLM.

<b>Fecha de inicio:</b>	9/1/23
<b>Fecha de fin:</b>	6/30/24

<b>Indicadores de logro del objetivo específico:</b>	<p>Se han realizado talleres e infografías sobre el funcionamiento y guía de uso de la aplicación EducamosCLM. El 60 % del profesorado ha asistido a los talleres de formación sobre la aplicación EducamosCLM. El 60% del profesorado se comunica con las familias a través de la herramienta EducamosCLM. El 15% de las familias ha asistido a los talleres de formación. El 10% de las familias hace uso de la plataforma EducamosCLM para</p>
--	---

	comunicaciones.
<b>Instrumento(s) para evaluar los indicadores:</b>	Lista de control con las actuaciones a llevar a cabo y revisión de las mismas. Actas de las reuniones
<b>Nombre de la actuación:</b>	Actuación 2 - Utilizar Microsoft Teams como plataforma principal de comunicación, archivo y trabajo colaborativo del claustro.
<b>Descripción:</b>	Formación al profesorado sobre el uso y posibilidades que ofrece la herramienta TEAMS

<b>Responsable:</b>	Equipo Directivo y Coordinador de Formación y transformación digital
---------------------	--

<b>Recursos:</b>	Actuación 2 - Utilizar Microsoft Teams como plataforma principal de comunicación, archivo y trabajo colaborativo del claustro.
<b>Fecha de inicio:</b>	9/1/23
<b>Fecha de fin:</b>	6/30/24
<b>Indicadores de logro del objetivo específico:</b>	Se ha actualizado el equipo de Claustro con sus diversos canales, en la plataforma TEAMS al principio de curso y cada vez que se incorpora un nuevo docente al centro. Durante el curso se han resuelto dudas a todo el profesorado que las ha requerido. Durante el curso el profesorado ha compartido información sobre el alumnado y recursos en la plataforma TEAMS (planes de trabajo, PGA, evaluación interna, memoria...).

<b>Instrumento(s) para evaluar los indicadores:</b>	Lista de control con las actuaciones a llevar a cabo y revisión de las mismas.
---	--

<b>Ámbito 4: Difusión e intercambio de experiencias y prácticas (EXP)</b>	
<b>Objetivo(s) general(es):</b>	<ul style="list-style-type: none"> <li>• Difundir experiencias y prácticas educativas desarrolladas en el centro a través de espacios digitales (web del centro, redes sociales, newsletters, blogs, etc.).</li> <li>• Facilitar la participación y colaboración del profesorado en el intercambio de experiencias relacionadas con la transformación digital del centro.</li> </ul>
<b>Punto de partida (respuesta/s del cuestionario de competencia digital de centro):</b>	<ul style="list-style-type: none"> <li>• El centro cuenta con diferentes espacios digitales en los que colabora el profesorado manteniéndolos actualizados para dar visibilidad a las experiencias y prácticas del centro.</li> <li>• El centro informa al profesorado sobre el intercambio de experiencias entre el profesorado del mismo centro.</li> </ul>
<p><b>Objetivo específico 5:</b></p> <p>Promover la presencia digital del centro en la Red a través del mantenimiento y uso de la página web del centro o redes sociales para dar visibilidad a las actividades del centro y fomentar una mayor participación de alumnado y familias.</p>	
<b>Nombre de la actuación:</b>	Actuación 1 - Desarrollo de la página web del centro

<b>Descripción:</b>	Continuar con el desarrollo de la página web del centro para dar a conocer a la comunidad educativa de las diferentes actividades realizadas en el centro.
<b>Responsable:</b>	Coordinador de formación y transformación digital de centro y equipo directivo
<b>Recursos:</b>	Actuación 1 - Desarrollo de la página web del centro
<b>Fecha de inicio:</b>	9/1/23
<b>Fecha de fin:</b>	6/30/24
<b>Indicadores de logro del objetivo específico:</b>	Se han actualizado los contenidos cada vez que se realizan actividades complementarias, información a las familias, etc. siguiendo las directrices de seguridad para centros educativos de la Agencia de Protección de Datos. Se han alojado en la web del centro, así como en las redes sociales, diferentes actividades realizadas a lo largo del curso escolar. Más de un 60% del profesorado ha realizado aportaciones a las redes sociales. El 100% del alumnado ha participado en alguna actividad complementaria que se va a mostrar en las redes, siguiendo las directrices de la AEPD.
<b>Instrumento(s) para evaluar los indicadores:</b>	Lista de control de actuaciones realizadas. Revisión de la página web.

### Ámbito 5: Competencia Digital Docente (CDD)

<b>Objetivo(s) general(es):</b>	<ul style="list-style-type: none"> <li>• Impulsar la mejora de la competencia digital del profesorado del centro.</li> </ul>
---------------------------------	--

<b>Punto de partida (respuesta(s) del cuestionario de competencia digital de centro):</b>	Ver resultados en informe de docentes del centro.
<b>Objetivo específico 6:</b> Participar en el seminario de formación Escuela 4.0 en el centro.	
<b>Nombre de la actuación:</b>	Formación Escuela 4.0
<b>Descripción:</b>	El Claustro de Profesores participa en el seminario de Escuela 4.0 programado para el segundo y tercer trimestre.
<b>Responsable:</b>	Equipo directivo y coordinador de formación y transformación digital de centro
<b>Recursos:</b>	Formación Escuela 4.0
<b>Fecha de inicio:</b>	9/1/23
<b>Fecha de fin:</b>	6/30/24
<b>Indicadores de logro del objetivo específico:</b>	Se ha realizado la propuesta al claustro para participar en la formación del seminario Escuela 4.0. El 60% del profesorado se ha inscrito en la formación Escuela 4.0.
<b>Instrumento(s) para evaluar los indicadores:</b>	Lista de control de asistencia a las sesiones de formación. Acta de claustro donde se propone la formación al Claustro.
<b>Objetivo específico 6:</b> Participar en proyectos de innovación, investigación y elaboración de materiales didácticos, o aquellos promovidos por las AAEE (STEAM).	
<b>Nombre de la actuación:</b>	Proyecto STEAM Curso 2023/24



<b>Descripción:</b>	Continuar con la participación del centro en el desarrollo del proyecto STEAM como lo ha hecho desde su implantación en la Comunidad Autónoma.
<b>Responsable:</b>	Equipo Directivo y Coordinador de Formación y transformación digital y Docentes participantes del proyecto
<b>Recursos:</b>	Proyecto STEAM Curso 2023/24
<b>Fecha de inicio:</b>	9/1/23
<b>Fecha de fin:</b>	6/30/24
<b>Indicadores de logro del objetivo específico:</b>	Se ha solicitado la incorporación del centro al proyecto STEAM un curso más. Se ha dado de alta a los participantes en la plataforma del CRFP y organizado las actividades a llevar a cabo junto con los docentes de apoyo. El 60 % del profesorado ha realizado dos actividades STEAM a lo largo del curso. El 80 % del alumnado ha participado, al menos, en las actividades con metodología STEAM
<b>Instrumento(s) para evaluar los indicadores:</b>	Documentación del proyecto, materiales realizados por profesorado y alumnado, evaluaciones del alumnado.

### Ámbito 6: Competencia Digital del alumnado (CDA)

<p><b>Objetivo(s) general(es):</b></p>	<ul style="list-style-type: none"> <li>• Garantizar el desarrollo de la competencia digital del alumnado tomando como referencia el perfil de salida del alumnado en cuanto a la competencia digital establecido en la LOMLOE.</li> </ul>
<p><b>Punto de partida (respuesta/s del cuestionario de competencia digital de centro):</b></p>	<ul style="list-style-type: none"> <li>• Con frecuencia se llevan a cabo en el centro diferentes actividades complementarias como talleres o jornadas gracias a las cuales se fomenta el desarrollo de la competencia digital del alumnado. Además, aunque no queda reflejado en las programaciones didácticas, el profesorado lleva a cabo actividades en el aula para desarrollar la competencia digital del alumnado.</li> </ul>

### Ámbito 7: Uso responsable (RES)

<p><b>Objetivo(s) general(es):</b></p>	<ul style="list-style-type: none"> <li>• Promover un uso responsable de dispositivos tecnológicos entre el profesorado y el alumnado.</li> </ul>	
<p><b>Punto de partida (respuesta/s del cuestionario)</b></p>	<ul style="list-style-type: none"> <li>• Se informa al profesorado de manera oral (claustrros) sobre el uso responsable de los dispositivos</li> </ul>	

<b>Área de competencia digital de centro):</b>	<ul style="list-style-type: none"> <li>Se informa al alumnado sobre el uso responsable de dispositivos digitales.</li> </ul>	
<b>Objetivo específico 8:</b>		
<p>Crear una guía de buenas prácticas para el profesorado y el alumnado sobre el uso responsable de los dispositivos digitales e integrarlos en las NCOF del centro.</p>		
<b>Nombre de la actuación:</b>	Actuación 1 - Normas generales de uso	

	<b>Descripción:</b>	Creación de guía de normas generales de uso del aula Althia y utilización de dispositivos digitales en el aula,
<b>Responsable:</b>	Equipo Directivo y coordinador de formación y transformación digital	
<b>Recursos:</b>	Actuación 1 - Normas generales de uso	

<b>Fecha de inicio:</b>	9/1/23
<b>Fecha de fin:</b>	6/30/24
<b>Indicadores de logro del objetivo específico:</b>	Se ha creado la guía de normas generales de uso del aula Althia y utilización de dispositivos digitales en el aula. El claustro conoce las normas de uso. Los tutores han presentado al alumnado las normas.

	<b>Instrumento(s) para evaluar los indicadores:</b>
<b>Nombre de la actuación:</b>	Actuación 2 - Diseño de guía de buenas prácticas para el profesorado.
<b>Descripción:</b>	Guía de utilización de los dispositivos digitales en el aula (Pasos para arranque y apagado de dispositivos, creación de carpetas...).
<b>Responsable:</b>	Equipo Directivo y Coordinador de formación y

Documento de normas de uso.

digital
---------

	<b>Recursos:</b>	Actuación 2 - Diseño de guía de buenas prácticas para el profesorado.
<b>Fecha de inicio:</b>	10/1/23	
<b>Fecha de fin:</b>	6/30/24	
<b>Indicadores de logro del objetivo específico:</b>	Se ha creado la guía de buenas prácticas de uso de dispositivos digitales en el aula. El claustro conoce y difunde la guía y sus indicaciones.	
<b>Instrumento(s) para evaluar los indicadores:</b>	Infografía. Documento elaborado.	
<b>Nombre de la actuación:</b>	Actuación 3 - Incorporación de las normas generales de uso y guía de buenas prácticas para el profesorado y alumnado en las NCOF del centro	

Aprobación por parte del Claustro y Consejo Escolar de las normas de uso y guía de buenas prácticas e incorporación de las mismas a las NCOF del centro.

	<b>Descripción:</b>
<b>Responsable:</b>	Equipo Directivo y Coordinador de formación y transformación digital
<b>Recursos:</b>	Actuación 3 - Incorporación de las normas generales de uso y guía de buenas prácticas para el profesorado y alumnado en las NCOF del centro
<b>Fecha de inicio:</b>	9/1/23
<b>Fecha de fin:</b>	6/30/24

<p><b>Indicadores de logro del objetivo específico:</b></p>	<p>Se ha incorporado la guía de normas generales de uso y guía de buenas prácticas en las NCOF del centro. El claustro conoce la incorporación de las normas generales de uso y guía de buenas prácticas en las NCOF. Se ha informado a las familias de las NCOF del centro con la incorporación de las normas generales de uso y guía de buenas prácticas tanto para profesorado como para los alumnos.</p>
<p><b>Instrumento(s) para evaluar los indicadores:</b></p>	<p>Acta del Consejo Escolar donde se aprueban las NCOF.</p>

### Ámbito 8: Brecha digital y gestión de dispositivos (BDG)

<p><b>Objetivo(s) general(es):</b></p>	<ul style="list-style-type: none"> <li>• Conocer la cantidad de tecnologías digitales para el aprendizaje que dispone el centro para dar soporte al aprendizaje en todo momento y lugar.</li> <li>• Regular el uso de dispositivos tecnológicos por parte del alumnado en situaciones de aprendizaje, especialmente aquellos centros que apuestan por un modelo Bring Your Own Device (BYOD) (Traiga su propio dispositivo).</li> <li>• Organizar un procedimiento de cesión de dispositivos tecnológicos y acceso a Internet para el alumnado del centro, prestando especial atención al alumnado en situación de vulnerabilidad para facilitar la accesibilidad al aprendizaje.</li> </ul>
<p><b>Punto de partida (respuesta/s del cuestionario de competencia digital de centro):</b></p>	<ul style="list-style-type: none"> <li>• El centro carece de un protocolo para prestar dispositivos, pero atiende las necesidades en función de los medios disponibles propios y del alumnado (BYOD).</li> <li>• El centro carece de un protocolo para detectar las tecnologías asistenciales necesarias para dar respuesta al alumnado, pero se intentan atender en la medida de lo posible.</li> <li>• El centro tiene inventariados todos los recursos tecnológicos que dispone y los aprovecha para ponerlos a disposición, en todo momento, del profesorado y del alumnado para mejorar los procesos de enseñanza-aprendizaje.</li> </ul>
<p><b>Objetivo específico 11:</b></p> <p>Identificar al alumnado que carece de recursos y de acceso a internet.</p>	
<p><b>Nombre de la actuación:</b></p>	<p>Conocer el alumnado que pueda sufrir brecha digital en el centro.</p>



<b>Descripción:</b>	Realizar una encuesta a las familias, a través de los tutores, para conocer los recursos digitales que disponen en casa.
<b>Responsable:</b>	Coordinador de formación y transformación digital
<b>Recursos:</b>	Conocer el alumnado que pueda sufrir brecha digital en el centro.
<b>Fecha de inicio:</b>	9/1/23
<b>Fecha de fin:</b>	12/22/23
<b>Indicadores de logro del objetivo específico:</b>	El coordinador de formación ha recabado información a través de la encuesta sobre la provisión de dispositivos en las familias del alumnado. El 100 % de los tutores/as ha recogido los resultados de la encuesta correspondiente a su clase y ha trasladado la información aportada por las familias al coordinador de formación y equipo directivo.
<b>Instrumento(s) para evaluar los indicadores:</b>	Estudio de los datos del cuestionario.

### Ámbito 9: Proyectos de innovación e investigación (INV)

<b>Objetivo(s) general(es):</b>	<ul style="list-style-type: none"> <li>• Estimular la participación del profesorado en proyectos de innovación o investigación digitales.</li> </ul>
<b>Punto de partida (respuesta/s del cuestionario de competencia digital de centro):</b>	<ul style="list-style-type: none"> <li>• A veces, el centro anima al profesorado a participar en determinados proyectos de innovación o investigación digitales.</li> </ul>

### Ámbito 10: Metodología (MET)

<p><b>Objetivo(s) general(es):</b></p>	<ul style="list-style-type: none"> <li>• Impulsar el uso de metodologías activas apoyadas en el uso de la tecnología para mejorar los procesos de enseñanza y aprendizaje.</li> <li>• Proporcionar oportunidades de aprendizaje y metodologías, apoyadas en la tecnología, que sean inclusivas y eficaces para todo el alumnado, teniendo en cuenta la diversidad del aula y proporcionando al alumnado la oportunidad de acceder y participar.</li> </ul>
<p><b>Punto de partida (respuesta/s del cuestionario de competencia digital de centro):</b></p>	<ul style="list-style-type: none"> <li>• El centro informa de la formación específica existente en metodologías activas a través de las tecnologías digitales para que su profesorado se actualice.</li> <li>• A comienzo de curso se detectan las necesidades de formación de cada docente y se ofrecen acciones formativas asociadas, garantizando su aplicabilidad en el aula.</li> <li>• Se deja a la iniciativa personal del profesorado la participación en estos proyectos interdisciplinares sin variar el funcionamiento del centro.</li> </ul>

**Ámbito 11: Recursos didácticos digitales (RDD)**

<b>Objetivo(s) general(es):</b>	<ul style="list-style-type: none"> <li>• Apoyar la creación y compartición de Recursos Educativos Abiertos y accesibles siguiendo las pautas del Diseño Universal de Aprendizaje y de los principios de educación inclusiva.</li> <li>• Promover el uso de Recursos Educativos Abiertos respetando los derechos de propiedad intelectual y copyright</li> </ul>
<b>Punto de partida (respuesta/s del cuestionario de competencia digital de centro):</b>	<ul style="list-style-type: none"> <li>• Desde el centro no se promueve el uso de Recursos Educativos Abiertos.</li> </ul>

**Ámbito 12: Evaluación (EVA)**

<b>Objetivo(s) general(es):</b>	<ul style="list-style-type: none"> <li>• Promover el uso de tecnologías digitales para mejorar los procesos de evaluación.</li> </ul>
<b>Punto de partida (respuesta/s del cuestionario de competencia digital de centro):</b>	<ul style="list-style-type: none"> <li>• El centro está en proceso de desarrollar una estrategia común para el uso de herramientas digitales en la evaluación y seguimiento del alumnado.</li> </ul>

## 5.- Evaluación

Al finalizar el periodo lectivo del curso escolar se evaluará el plan digital de centro. Dicha evaluación formará parte de la memoria anual de la Programación General Anual.

En la memoria anual se reflejarán, respecto al plan digital de centro, al menos los siguientes elementos:

1. Nivel de consecución de los objetivos.
2. Porcentaje de cumplimiento de las actuaciones especificadas.
3. Impacto en la mejora del centro, poniendo especial atención a los procesos de enseñanza-aprendizaje.
4. Propuestas de mejora.